北京日報

本報在東城鎮江胡同 電話東局一百五十一

本館京外各處分館 一在天津廣興大街華邑派報社內院 一在奉天城內民政司對過 一在開封相國寺後街 一在洛陽商場門內

丁卯歲 本報每日兩大張星期一單出正張 本報出版第二十五年第八千五百四十八號 郵政局特認爲新聞紙類

PEKING YIH PAO.

Chen Kiang Hutung Hatamen Street

PEKING CHINA

本報告白價目

每行（版面四分之一長）每日每行刊費大洋五角 長行（版面二分之一長）每行每日刊費大洋一元 刊登一月九折半年八折全年七折核算（均以五號字計）地位臨時移動 加指定地位加倍收價 刊費先付專圖另例

價目

……一元四角五分均以兩月起碼按日分寄每年全年照算郵票代價按九折計算

報

……出售 價目 ……鐵路行車時刻表每塊大洋六元 津浦鐵路行車時刻表每塊大洋六元

廣告

……售與外界來者無美又兼代製……版價廉物美日臻完善……光顧有以印刷各種文件交托本印及購買印刷物品刊登告白者格外克已

本報營業部謹啓

陳哲元君鑒

足下所租定之蓬萊里六號房屋本月租未付即以押租抵算亦將滿期足下約定一星期歸津今已兩星期餘矣房空未便久留盼見報三日內派人接房付租否則只好另行招租矣

蓬萊里經租處啓

肥皂

冬夏四季以及寒熱水用之無不適宜嚴寒時用之能免皮膚粗裂其香味歷久而不散每塊三毛五分

香廠 正陽公司 二一六號

理正醫院

院長蔣履曾行醫三十餘年 頗多經驗專治內外婦幼各科並診治花柳病嚴守密秘 根治淋病新法包愈 貧病送診施藥自製德國潤膚液美容潤肌預防皴裂 住址順治門外大街二百十四號

電話南局四六二五

交通銀行廣告

本行爲便利鈔票兌現起見特於本京東西南北城四處委託銀號各一家代兌本行天津地名鈔票及本行發行之天津張家口地名輔幣劵無論數目多寡隨時照兌概不貼水特用佈告并將各該銀號地點開列如下 前門大街春華茂銀號 西單牌樓益大銀號 東單牌樓五昌銀號 後門大街平易銀號

鹽業銀行

本銀行股本壹千萬元已收七百五十萬元公債金及盈餘滾存四百五十七萬五千三百餘元辦理存放滙兌各項銀行業務總分行所所在地列下

北京西河沿 **天津**法界八號路 **鄭州**錢塘里 **駐馬店** **漯河** **上海**英界北京路 **香港**德輔道 **南京**下關惠民橋 **揚州**左衛街 **杭州**珠寶巷 **漢口**英界一碼頭 其餘各省會商埠均有通滙機關並與中南金城大陸銀行合設準備及儲蓄會於上海天津漢口等處

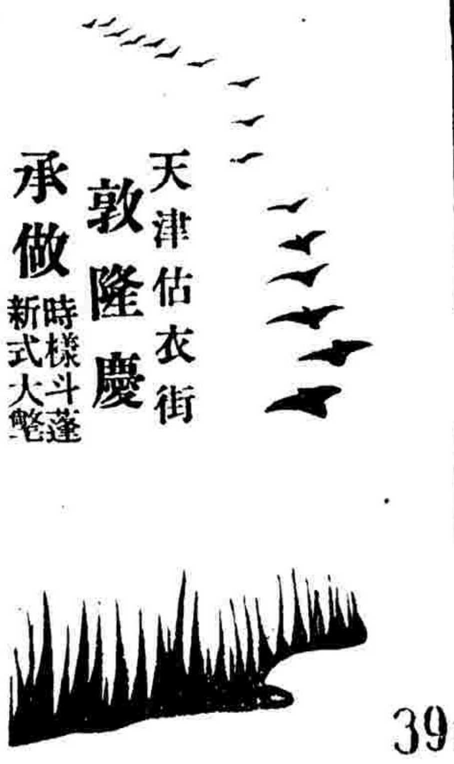

關制棠啓事

敬啓者歲歷新年辱承各處親朋不棄頒賜賀柬鄙人因丁內艱甫屆週年未能答拜謹希亮察歉忱伏乞

中華滙業銀行

資本銀元伍百萬元金圓伍百萬圓 公積及前期滾存金圓合計貳拾萬捌千餘開本銀行奉財政農商兩部註冊有發行鈔票之權專營國內外滙兌辦理各種存放款押滙買賣生金生銀以及各種銀行一切業務所有國內外滙兌地點開列如下（國內）上海天津漢口青島福州廈門汕頭張家口香港長春奉天大連哈爾濱安東縣以及內地各城鎮（國外）東京橫濱大阪神戶兵庫京都長崎名古屋門司函館小樽福岡廣島台北朝鮮京城元山仁川釜山倫敦紐約新加坡孟買舊金山並歐洲澳洲各埠 總行北京戶部街 分行北京戶部街 上海福州路 天津英租界中街九號 總行電話總理室及秘書課四五九 京行電話專務室東局二九四 營業計算課文書課二九六七 京行電話總理室東局二三九 六九號 營業科東局二二七八號 出納科東局二五七四 文書科東局三〇八 總理章仲和 專務理事小林和介

送客最宜 黑人牌雪茄烟

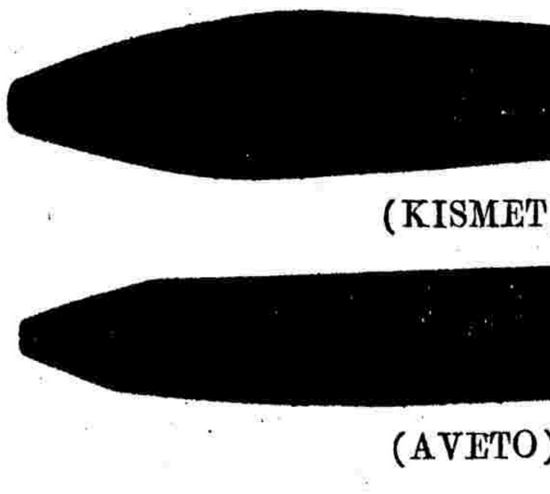

(KISMET)

(AVETO)

黑人牌烟貨真強 諸君不信請試嘗 氣味清香色又黃 口味不合退原洋

北京協和烟公司謹啓 東交民巷西口電東一〇九一號 王府井大街南口電東二七七九

農立銀行通告

本行爲協助農民事業起見集股二百萬元先收二分之一計國幣一百萬元於上年九月呈經財政部通過閣議專案呈奉大總統令准在案專營定期存欵不動產抵押放欵及銀行一切業務先於北京設立總行各大商埠均有代理機關本行已於本年三月一日天津分行亦於本年五月十六日先後開始營業倘蒙惠顧無任歡迎特此通告

本行地址前門大街甲八十二號

電話 三層樓南分局二三一九號 二層樓南分局二五八七號 樓下南分局一七七號

天津分行法租界八號路七十九號

商標 解百勒 麥精魚肝油

TRADE MARK 'KEPLER' 商標

COD LIVER OIL with MALT EXTRACT

完美補食

「解百勒」麥精魚肝油乃建造身體之原素內涵生養素極富能健腦壯筋養肌補血凡小兒發育遲緩身體虛弱服之最爲相宜因此品具藥香美味小兒非常歡迎也

此品瓶上貼有華文仿單 各大藥房均有發售

BURROUGHS WELLCOME & CO.

LONDON AND SHANGHAI

(PROPRIETORS. THE WELLCOME FOUNDATION LTD., LONDON. ENGLAND)

英京 上海 寶威大藥行 (英商威氏基金有限公司)

Sb-266

仁丹

中國政府註冊商標 （倘遇假冒此商標者依照法律以重究）

寰球無二 常備藥

起死回生 仁丹 日本大阪 森下博大藥房

手此一包 百病無憂

神効仁丹 保健第一

格言 有過是一過不肯認過又是一過（呂坤）

價目

小包（裝中劑量二十粒）大洋五分

中包（裝一劑量四十粒）大洋壹角

特大利包（裝八劑量三百二十粒）大洋五角

餞食包（裝九劑量三百六十粒）大洋七角

本報特別啓事一

本報自去年十一月一號起曾更換一切圖記 茲爲便利起見 所有新刻圖記一律作爲無效 自今日起舉凡收入欵項單據 仍用十一月以前舊圖記 以昭愼重而歸一律 特此聲明

本報特別啓事二

自今日起 本報編輯部由西城豐盛胡同卅一號移回東城鐵匠胡同總社 所有各方函件及稿件 仍希逕送總社爲荷

論說

禮教敗壞之害甚於軍閥

朱淇

民國十六年來○○綱紀淩夷○○禮教敗壞○○無所謂子弟○○子背其父○○弟蔑其兄○○無所謂夫婦○○慾熾則戀愛○○情移則離婚○○無所謂朋友○○有可以利用之時○○則寇仇亦至友○○權利少有衝突○○則傾軋而陷之○○中國數千年之教化風俗○○至今日而蕩然無復存○○管子曰○○四維不張○○國乃滅亡○○吾國社會道德墮落○○一至於此○○此亡國之朕兆也○○今之青年○○以踰閑蕩檢爲文明○○見有談舊日道德者○○則斥之曰頑固○○曰腐敗○○譏笑之曰舊腦筋○○烏呼此其害國○○更甚於軍閥也○○今日軍之橫暴○○固人人切齒○○然苟有大英雄出○○亦不難於十年八年之間而削平之○○至於青年道德之壞○○則深入於人心○○必須俟此輩青年○○由少而壯○○由壯而老○○成爲過去之事○○而將來之青年○○强迫以良好之教育○○然後可以返璞還純○○周公東征三年○○即可以平武庚○○踐奄○○滅國五十○○而大難平定○○至於殷頑之格○○則必俟既歷三紀○○乃能世變風移○○道有升降○○政由俗革○○此非日久而不能改良也○○夫以周公召之相○○成康之君○○欲成郅治○○尚且担延時日如此○○况聖明不及成康周召者也○○移風易俗之大英雄○○果何時發現乎○○竊爲吾國社會○○馨香祝之矣○○

緊要新聞

●帥府派王古元武漢卿赴保迎傳入京

▲王武昨晨專車出發
▲各代表昨赴松林店
▲吳兆毅未上車前之談話

涿州問題 經各團體代表奔走 現已完全解決 四門業已完全開放等情 已誌昨報 茲據府方確訊 大元帥頗欽佩傳之人格 故對於傳之投誠 十分重視 特於前晚派定王古元武漢卿等代表赴保定 歡迎傳作義來京 王武二氏奉命後 已於昨晨八時由西車站專車出發 赴保定歡迎 昨午張學良軍團長在保行轅 特設盛宴歡待傳作義及府方代表 散席後 傳張及王武二代表同乘專車啓程入京 昨晚八時以前尚未到京 恐係沿途尙須檢視各地軍隊 到京時間因而耽延 又西車站昨日下午五時以後 車水馬龍 各機關軍樂隊齊集 軍政界要人除親到者外 餘均派代表蒞場歡迎 大元帥特派代表在站迎迓 故昨晚西站頓形熱鬧 並聞傳氏到京後即入府面謁大元帥 府方即夜設宴爲傳氏洗塵云 又據萬福麟參謀長毛福成云 傳昨日確已返松林店 所有涿州城內外一切善後問題 均須雙方妥爲面商 以情形揣度 傳當然俟各項辦妥後 再行來京覲見 頃電詢軍事處 亦云傳尙無來京之訊等語 但據涿州某代表向人云 傳昨晚當可抵京 又關于軍餉軍裝等件 昨日上午已由軍事部預備就緒 下午一時許 有人在西車站親見軍事部以汽車裝棉衣現洋白麵等件 送入聯軍 一時半諸事備妥 毛福成及代表吳兆毅楊瑛楊煥昭朱德裕梁上楠李不皆等 於二時登車西發 四時許可抵松林店 與傳作義萬福麟見面 籌商一切善後事宜 又下午一時 曾向代表吳兆毅詢問種種 據答如次 關於涿州事件解決經過 楊瑛君昨已全盤發表 惟此事之有圓滿結果 純是雙方當局具有愛民觀念所致 余乃善團代表 除請求停戰以恤民命外 其他則不敢聞 此次赴松林店之最要任務 係調查災民狀況 以便報告本會 多爲救濟 如果中央速將恩餉發出 則涿州城門明日定可大開 以東北西關爲最慘 至今積存死屍甚多 至於南關房屋 雖有焚毀 然氣象較好 余與傳師長以前本無一面之緣 第首次入城救濟 見其青年沈勇 極端欽佩 故不辭衰老 奔波於槍林彈雨之中 余先後勸傳言語 幾有千萬 承其不棄 俱能聽納 傳以數千孤軍 困守涿州 已踰三月 而精神毅力 始終不踰 誠國家有數人物 記得某日 傳對出城事因閻百帥關係 向多顧慮 余謂奉晉戰事 係兄弟之爭 無論打到如何地步 總須和平了事 閻白帥愛民之心 亦與張雨帥同 如果足下能翻然出城 則涿州數萬生靈 得以保全性命 晉籍數千健兒 亦不致斷送於無用之地 閻之 自必感激 天下事不外情理 足下對閻 可謂仁至義盡 今彼救援無術 且又不爲足下謀解脫之方 誠負足下也 傳聞之淚如雨下 城內白旅長亦爲軍中好漢 最先同有軍人應效忠之語 但守涿與晉有益 就軍人天職而論 吾人亦未可厚非 現奉晉焦點久移動他方 傳君出城一查便知梗概 自當然惟命是聽云云（北）

●各善團昨日討論救濟涿州事

▲急賑…平糶…貸欵

各慈善團體昨日下午五時復在捨飯寺紅卍字會召集會議 討論救濟涿州難民問題 到會者有熊希齡馬辰鼎康士鐸王謝竟（涿州代表）王文典徐熾昌馮文伯等二十餘人 由熊希齡主席 王文典報告此事必須羣力合作 方易舉辦 業與米行煤行菜行估衣行木行等接洽 商家以事屬慈善 并聞熊秉老對此極爲熱心 擬親自前往 故均樂意捐輸 不過將來對於運輸上須予以便利 此種責任 應由會上代爲設法 再急賑係極暫時間之辦法 以後關於平糶貨欵種種 均須繼之而辦 此事須與銀行公會商量先籌若干 即不能多 一二萬元亦好 多則多放 少則少放云云 次由康士鐸發言 謂涿州開城已不成問題 惟現在進出尚不能十分自由 傳作義聞已由保定返松林店 預料今天來京 三二天後當可接防清楚 恢復秩序 熊秉老王會長等預計九日出發 似趕不及 可俟各代表今晚（八日）到涿州 來信報告城門出入完全自由後 再行前往爲便 至急賑事件 各代表已與涿州商關聯合辦事處接洽 會當物件儘先運往 并擬在城裏設立機關 以便有人接收 惟急賑不過數天 數天之後 人民仍是挨餓 故急須設法放賑 俾人民得以恢復小貿易 以維生計云云 後主席熊希齡主張急賑當然要辦 然之即辦平糶 并擬設立平糶倉 召集涿州糧食店代爲發售 此事派康士鐸與某某擬定辦法 至貸欵一節 須與銀行公會接頭 即時通知該會 并定今日（九日）由熊希齡王文典二人前往接洽 又以涿州係京兆所屬 復推舉代表二人與張清新接洽 以便辦理 至七時散會云（北）

●晉北奉晉軍激戰

▲兩路奉軍同日進攻
▲晉軍側襲解繁峙圍

某方消息 日來晉北奉軍正積極對晉攻擊 北路第五方面軍已陸續開到鐵葉嶺 王桂林第十五師亦集中北樓口 與湯玉麟十二軍聯絡 七日晨對晉軍開始攻擊 敘場馬蘭口一帶發生激烈戰事 該路晉軍總指揮爲第十五師長李生達 率所部積極抵抗 七日午間奉軍某懷濟騎兵旅千餘名開到大羅鎮 聯絡鐵葉嶺十五師 猛烈攻擊馬蘭口晉軍 張作相并檄集中山陰之右翼第九軍前進 援應第十二軍進攻 七日下午繁峙方面于芷山第三十軍亦繼續向繁峙猛攻 激戰數小時 晉軍不支 乃派步騎兵各一部 出五台山繞滹沱河岸 圖襲奉軍後路 于芷山師訊 急調師長孫旭昌督率精銳馳往堵截 繁峙之攻因亦暫停云（西）

●魯西魯軍即反攻

▲主力軍開鉅野金鄉
▲前方已改取攻勢

濟南消息 張宗昌對於魯西 現決積極進攻 以馮軍雖力圖由京濾綫發展 但該方奉直魯軍亦有相當實力 足以抵制 而魯西馮軍又已減少 且近來新得中央接濟大批餉械 士氣尤爲奮發 聞張已開始調主力三軍 開往鉅野金鄉一帶 準備大舉反攻云 又某軍事機關接兗州官電 報告日來戰事頗烈 魯軍已改取攻勢 茲錄如下（上略）接濟寧軍部電訊 微（五日）午王振之抵濮軍左路分隊 及十三軍先鋒一旅 已進至芳桂集王莊一帶 與單縣劉鎭華部發生接觸 劉志陸軍長已飭令鄒謝師轉往應援 聞該處馮軍爲劉鎭華之第八方面軍 約計二師 與曹縣定陶方面之第一軍各部均有聯絡 直魯軍既改取攻勢 預料當有大戰（下略）（西）

●京漢魯馮軍戰事漸緊

▲順德奉軍南下佈防

外人方面消息 馮軍連日向河北出動後 前鋒隊已由衛輝進至淇縣 五日來日與直魯軍接觸 直魯軍于世銘師六日在濬縣內黃與大名第十四軍聯絡 對馮軍轉取守勢 彰德附近則由王印川劉防軍扼守 奉軍第二十九軍一部 七日已開到磁州 沿鐵路綫與彰德直魯聯絡佈防 何柱國二十三師亦由順德開到臨洺關以南云（西）

●張發奎仍攻潮汕

▲薛岳軍激戰老隆
▲韓江農軍乘機蠢動

外人方面電訊 李福林部退出河南入西江順德 粵府委第十六師師長鄧彥華代理李第五軍長職 鄧未就 張發奎軍已退出惠州開至汕尾 張意終不忘潮汕 已調十二二十五六各師由河源老隆進攻 薛岳部在激戰中 韓江一帶農軍乘機蠢動 被陷地房屋全毀 現韓江交通業已斷絕云（西）

●府張昨訪王士珍

昨日下午一時許 新華門外西長安街單牌樓一帶 警備森嚴 聞係府張往訪王士珍於其私寓 談約一小時 係就商某項政治問題云（西）

●涿州交通昨恢復

▲客車已售票

交通方面消息 涿州問題完全解決 涿州車站業已解嚴 自昨日起 來往客車均在涿停留 午後二時五十五分自西站開往保定之二十五次客車業已售賣涿州客票（西）

●商會赴涿州代表已推定

▲總商會推出二十三人
▲商聯會推出八人

涿州開城問題 現已和平解決 城內居民 急待救濟 京師總商會與紅卍字會協同推舉代表前往調查災情 俾便設法救濟 聞京師總商會已推出二十三人 茲誌如下 王文典 陳佩衢 李文林 卓本愚 冷展其 薛賀軒 高漸逵 韓竹君 閻仲華 康竹銘 張玉奎 張玉振 張芝亭 劉錫之 楊繼先 孫品三 王子欣 杜子欣 杜子峯 王西園 周學禮 王和卿 劉心甫 又中華全國商聯會推舉代表八人如下 李東萊 張紹宗 卓宏謀 黃雲岫 李廷翰 冷家驥 趙萬璧 楊紹業（商）

●湯中代理交通部部務

▲常蔭槐赴奉

常蔭槐赴奉 視察京奉路山通枝線 部務已委參事湯中代行 昨日並已奉指令照准 原令照錄如下 大元帥指令第二十一號 令交通次長代理部務常蔭槐 呈報赴京奉山通枝路觀查 所有部務 擬照例由首席參事湯中代行 請鑒核由 呈悉准如所擬辦理 此令（南）

●蔣介石復職後

▲嫡系人物紛任要職
▲在滬粵委員尚未赴寧

上海七日電 寧中央黨部常委會今晨開會 蔣介石張靜江均列席 蔣對外長職欲邀黃郛充任 但黨部尚未決 滬市長則已決改定孔祥熙 財長宋子文今午就職 財次現約錢新之張壽鏞幫忙 前被取消之特委會機關 已派譚延闓丁惟汾陳果夫等接收 又蔣對國民會議 擬俟再得一省 即邀馮閻等開會於南京 現擬發軍費百萬 以勵士氣 惟粵派委員多認蔣對彼等無誠意 不欲赴寧 今日開一會議 決推于右任 經亨頤 朱霽青 先去觀察 再定行止 于等一俟商洽竣事 即起程前往云（西）

●津浦魯孫軍調防

▲孫軍任魯南
▲魯軍任河北

某方面消息 日來津浦綫上軍隊調動甚形忙碌 韓莊濟寧方面防務 悉由孫聯軍設備 直魯軍則調填後防 連日第六軍及二十軍由濟寧沙灣方面開往德州之兵車 有七八列之多 其餘直魯各軍 亦多開往濟南以北禹城王原一帶 僅德州一站 現停兵車有百餘輛之多 同時孫聯軍之在德州者 悉數開往南去 故日來臨城德州間及兗濟支路 兵車絡繹不絕於途 又韓莊前綫及濟寧方面 寧豫南方軍均未進攻云（西）

●楊清臣限期攻克曹州

▲魯張懸十萬作賞金

濮南七日電 第二十三軍軍長楊清臣 近因所部編制就緒 特于五日由魯縣來濟 報告經過 並條陳攻曹策略 自告奮勇 反攻曹州 魯張對之極爲嘉納 當傳諭發給迫擊砲八門 機關槍一架 手提機關槍二十架 子彈三十萬發 棉軍衣五千套 及各種軍用物品多件 且懸賞現洋十萬元作爲攻克曹州之獎勵金 楊氏奉命已于今日七號離省旋曹 布置一切 楊部原有基本軍五旅 現復招收豫北舊部約兩旅之衆 業經呈准魯張加委宋獻廷爲豫北游擊司令 李永闓爲參謀長兼第一旅旅長 楊預定儘陰曆年前克復曹縣（辛）

●魯張有來京消息

▲請領餉械與接洽軍務

魯張（宗昌）前曾電請來京覲見情形 已誌前報 昨據某要人云 魯張確擬於最短期間內來京一行 但舊歷年前不克前來 元宵節前當必能成行 至其來京任務 則不外請領餉械接洽軍務等項云（北）

●竇聯芳爲大同警備總司令

▲已通告就職

軍事機關消息 奉軍湯玉麟高維嶽軍長 因大同附近防務重要 特委第九軍第二十二師長竇聯芳爲大同警備總司令 竇聯芳已在大同通告就職云（西）

●蔣百里運動奉寧晉和議

▲已抵京數日

當孫傳芳尙在南京時 孫與蔣介石曾一度談判妥協 由蔣百里從中斡旋 卒以事實上的阻礙不果 近日和議聲浪又微發動 蔣爲息事寧人計 聞已於數日前來京 假寓某飯店 分訪各關係方面 仍擬進行奉晉寧和議 以期早息兵禍 并託某外人致電太原徵求意見 惟蔣介石業經復職 以北伐相號召 蔣氏此種計畫 究能得到何種效果 尙不可料 姑誌之以觀其後云（北）

●日本增加華北駐軍額數

▲常川規定八個中隊

某方面消息 日本華北駐屯軍 共爲步兵八中隊（每中隊即中國之一連） 電信鐵道各一隊 全數約爲一千八百人 其隸屬之師團爲（一）大阪第四師團步兵中隊（二）仙台第二師團三中隊（三）金澤第九師團三中隊（四）中野電信隊第一聯隊之一中隊弱（五）千葉鐵道第一聯隊之一中隊弱 以上各部隊 在最初日本派遣駐軍時 僅規定爲五中隊之常年預算 其餘三中隊爲前年臨時因需要增加 并非固定之部隊 現在日本陸軍當局與天津駐屯軍司令部 及其他關係方面 以中國時局不定 擬預定平時駐華軍隊爲八個中隊 所有駐屯軍之預算 及分配之地點 正在協商中 一俟議定 即當依照計畫實行云（西）

●王蔭泰奔走津保原因

▲聯絡滙業股東感情

外交總長王蔭泰 前此奔走津保 外間不明眞相 頗疑含有重大意味 茲接某方消息 王氏自接任滙業銀行總理後 關於各股東處 不得有相當接洽 以商量行務進行并聯絡感情 而該行股東泰半在津 保定張學良軍團長亦爲該行股東之一 故王氏前此乃有津保之行 此外并無他事云（辛）

●湘軍迫攻蒲圻

▲西征軍紛赴前綫

據外人方面電訊 湘軍第八軍進攻蒲圻甚急 其前鋒吳杰唐哲明兩師 六日佔領來山鋪 崇陽方面之程潛第六軍已加入湘鄂鐵路作戰 程并已急令該部第十九軍開赴前綫援應 白崇禧令開到漢口之第十三軍一部 七日晨由軍艦開到嘉魚登陸 準備向臨湘進攻 湘軍方面日開後方第十八軍於六日到岳州 由葉琪指揮 在臨湘城陵磯佈防 定日內對西征軍開始總攻擊云（西）

●楊森總部退夔州

▲因所部一師宣布獨立

漢口電訊 楊森軍第一師 四日與劉湘軍在萬縣接觸後 楊即統所部精銳第十九師抵抗劉湘前鋒 而楊部楊春芳師 在雙方作戰之際 突然宣布獨立 萬縣楊軍乃於六日退卻 大部集中夔州府 楊之總司令部亦由萬縣移至該處 駐沙市宜昌川軍均向夔州急遽撤退中 楊現已委第十九師長何金鰲爲前敵總指揮 向萬縣反攻云（西）

●孫傳芳尙留天津

▲一二日內難返魯

天津消息 孫傳芳抵津後 即到法租界私宅休息 截至昨午尙無離津模樣 大約一二日內尙難返魯云（西）

●上海英兵撤退

據上海電訊 英國上海防備軍一大隊六百名 六日午後乘英船首途回國云（一）

婦兒內外科產科
秀貞女醫院
北京甘石橋北首電話西局一一五九
醫例
門診洋二元 出診洋六元 [illegible]

鳴謝 專門婦女血經病
李竹青先生內子前患痛經旋復經閉三月餘寒熱無常心腹脹滿疼痛咳嗽痰喘日輕夜重迭經醫治終少效果後經友人介紹先生醫治并賜以最新發明女科聖藥開鬱正元丹連服二盒覺將如此蠅症完全治愈其奏效之神具有令人不可思議者淘不愧專門[illegible]誌數言藉鳴謝忱並敬告女界患經血病者先往[illegible]

南洋烟草公司現出硬盒十枝新大愛國香烟
本公司所出新大愛國香烟既蒙各界贊許今復添贈獎券藉酬雅意凡積存五個空盒可換獎券一條每五十個空盒可換獎券全張每一張列爲一號計分十條候發足一萬號即行開獎並登報請各界參觀[illegible]凡本京各大烟店均[illegible]

陳香貽先生編輯之奇態的生物 發行預約
天地間之生物、奇態者以千累萬、不可勝數、無科學常識者、即爲之大驚小怪、以爲不可思議、陳香貽先生近輯「奇態的生物」一書、將天地間形形色色之生物、搜集殆遍、閱之令人發生濃厚興趣、如雌雄同體之動物、卵生的獸、蘭花螳螂、不鳴的鴨、女性的馬、空中植物等、皆爲吾人聞所未聞之生物、本書復有插圖[illegible]

…費在內此外並無號金車票金等費

京漢鐵路管理局廣告 第一百七十六號

啓者本路開行北京保定間之第一十四五兩次客車前因車輛缺乏停止開行茲爲便利客商起見經本路極力籌備車輛定於一月一日起仍照原訂鐘點開行於北京保定間照常售票往來客商希各注意此佈

京漢鐵路管理局廣告 第一百七十三號

啓者本路北段客貨運輸前以軍事關係稍形停頓現交通漸次恢復所有來往客貨列車均已通至彰德恐未遇知特此通告

頭獎一張得金手鐲一副值洋一百元　二獎一張得自行車一輛值洋五十元　三獎一張得金耳挖一只值洋十五元　四獎一張得金戒子一只值洋十元　五獎四張每張得手表一只值洋五元　小獎二百張每張得本烟二十小盒值洋一元

本號特聘名師製造新式餅乾咖啡牛奶檸檬各式歡糖果西洋糕點品類繁多不及備載另設雅座啟賣蔻蔻牛奶紅茶咖啡一應俱全座位潔淨招待週到定價從廉凡各界光臨乘清華學校汽車者本號代售車票候車更爲相宜務請各界光臨方知言之不謬也　開設西單牌樓迤北路西電話西局一七三〇

●駐津日領來京謁芳澤

▲因赴南京故先請辭

據日使館消息　駐津日領岡本氏因行將赴南京履新　特於六日下午四時偕其夫人由津來京　謁日使芳澤稟辭後　旋於前日(七日)下午五時去津　聞其行期已定於本月十五日至二十日間　津方日僑擬於十三日下午六時在神戶館舉行歡送會　以爲臨時紀念云　(見)

●山本滿鐵社長在大連之談話

▲主張政黨內閣

大連通信云　山本南滿鐵路公司社長近在大連市外星浦別莊過年　日昨(三一日)日本某訪員往訪　當承山本談話如左　滿洲置於日本勢力之下　迄今已歷二十年之久　試問日本於此期間果曾有所作爲乎　滿蒙政策　姑置不論　即對華外交等類　殆亦無所成就　歷任之駐華日使　每逢事件發生之際　固皆有照例之抗議提出　但對方均置若罔聞　且身任交涉之日本官吏　畢十年如一日　不過抄襲舊樣文章而已　甚至只以抗議爲卸責之道　然而有種種事件　非有能負全責之覺悟　不能勝其任者　此則惟有求之於政黨內閣耳　蓋政黨內閣　無論如何長久　三四年後　必須改組　故可不顧世人之批評如何　積極向前進行　就之可期　至於官僚　惟以恩俸官階爲唯一目的　誠不配有所作爲也　余則不然　如果要我不幹社長　我就馬上可以辭去　決無戀棧之心　日本實業界中　現在誠缺乏了解經濟之人物　所謂離經濟即無政治　誠哉是言　故以經濟的教育國民　似爲日本當今之急務　關於將來之滿蒙政策　余雖有相當之考慮　但目下擬專疏通中日國民之感情　然後再使雙方圓滿經濟的共存共榮之實云云　又聞山本擬於日內前往鞍山等處視察　大約至遲本月中旬當可回社云　(日)

●滿鐵募美債完全失敗

中日滿蒙交涉停頓後　日本借美債之計畫完全失敗　此事不特成爲外交上之一大問題　且對於日本經營滿蒙之前途有絕大影響　滿鐵社長山本條太郎　始終慫恿該國銀行家向美國銀團運動　投資北滿　繼因我國反對　美銀團對日本銀行家之信用又完全掃地　因是山本氏在本國募內債　亦不無違衆之關係　而日本普選時期轉瞬即屆　田中內閣謀所以示好於國人者　既成泡影　不得已促山本氏早日返任　按山本氏原有赴美京之意　以爲摩爾根美銀團尙未有十分決絕之表示　苟能在借款之對等條件上取路讓步　請美銀團減少投資款額　即由三千萬美金減至一千五百萬美金　諒美銀團或可通融耳　乃最近摩爾根銀團　已將美政府之暗示　已經表示停止此項借款之會商　山本氏赴美之議　乃作罷論　於年前二十八日由東京匆匆趕返大連　臨行時與田中首相尙作竟夕之談　日本報紙載山本返華　對於開發滿蒙之資本　並不擬再請求美銀團投資　將向之他國接洽云云　但按前次滿鐵社曾有向英借債之議　但久未聞有進行之說　據外人得倫敦電訊　則稱日本金融界代表　近有兩批到倫敦　意者此項借款　在暗中進行亦未可知　而英國國會對於向外投資之銀行團　向來監督甚嚴　此次美國將借款與滿鐵社　英政府或有議評　謂南滿社借美債如果成功　美國實爲破壞華會協約之罪人　今英國銀行界若步美銀團之後塵　英國會殆不能裝作不聞　故滿鐵社募外債之議　此時確在停頓中　山本返任後　聞將來京一行　與日使芳澤有重要接洽云

中央新聞

●驗照費收入踴躍

▲五日之間收一萬餘元

特訊　財政部設立官產驗照處　開辦以來　前往驗照者　非常踴躍　五日之間已收到照費一萬餘元　所有辦事人員　均由財政部員司兼任　不支月薪　僅每月津貼二十元云　(羊)

●我國派員參加國際衛生會

▲金子宜

印度定於三月間舉行公共衛生互助會　請我國派員參加　內務部已派定衛生司科長金子宜代表赴會　年內即行出發云　(羊)

●中央防疫處經費有着

▲續撥一年

特訊　財政部以中央防疫處經費合同期滿　特向使團要求在稅收項下續撥一年　已得使團方面同意　故財部昨咨稅務處云　中央防疫處經費上年期滿　什經外交部商得使團同意　在稅收項下續撥一年　咨關稅務司在關稅項下按月撥付云

●農工部派員監察京津工廠

▲潞鶴逸何聲栴奉派前往

前農商部　於民國十四年　遵照日內瓦國際勞工會議議決　於該部設立工廠監察官　並呈薦潞鶴逸等充任　後經屢派往江浙一帶　惟止於調查性質　尙未實行監察　近莫德惠復長農部　鑒於十屆國際勞工大會開會在即　急須詳查國內工人狀況　以作出席之準備　特商同工務司長　特派工廠監察官潞鶴逸何聲栴　先從京津一帶入手　從事監察　聞潞何二氏前曾屢次奉派　對於勞動問題　尤極有研究　故藉資熟手云　(日)

●京綏路最近運輸之狀況

▲客貨車已有七百輛

▲多集頭二等車

▲幷擬加開三四次快車

據交通界消息　京綏鐵路自陳在新接事後　積極整頓　不遺餘力　內則裁汰冗員　注重勤惰　藉以整飭局務　外則調度車輛　招攬商運　以期豐裕收入　該路最近由各軍退回扣車不少　調查現有車輛約在七百之數　加以利商局轉運　業已奉令取消　從前之各項稅捐　減輕極鉅　所有商運　均由豐台起載　直達綏包　豐台迫近總局　一切易於稽查　是故商旅尤稱便利　又聞該局已令車務處　務須加意照料往來本路之軍民長官　對於每日並擬多集頭二等車輛　以備不時之需　日內尙可加開第三四次快車　此亦該路日來之起色云　(見)

各省新聞

○山東新任平市官錢局總辦

▲毛希蒙

濟南電　張督(宗昌)委任毛希蒙爲平市官錢局總辦　(辛)

○魯軍一律改發新槍

▲舊鎗全數收回

濟南電　張督下令　各軍隊舊鎗一概收回　將一律改發新鎗　(辛)

○魯軍編制之變更

▲取消軍師旅團名稱

▲改爲聯隊中隊支隊分隊

濟南七日電　軍署今日開軍事會議　軍師旅團概行取消　改編爲聯隊中隊支隊分隊　(辛)

○奉方擴充東北砲兵

據東方消息　奉方當局　現因東北砲兵不敷戰事上之分配　準備大加擴充　月行編制若干團　仍歸鄒作華統帶　中下級軍官　悉用砲兵科畢業學生　實地練習後成績優良者　所召砲兵　亦擬加以相當訓練　並將增設新式砲隊　約春間即可着手進行云　(二)

○日軍舉行閱兵式

▲昨日上午十時

天津快函云　駐津日軍　定於昨日(八日)上午十時　在福島街租界局前舉行大規模之閱兵式　由新井司令官率領　其排列次序　爲步兵隊第一中隊　第二中隊　第六中隊　通信隊　鐵道隊　機關槍隊　步兵　迫擊砲隊　並由日租界當局　指定榮街租界局及日本公園側面　爲參觀處所　其團體參觀席　在榮街北側日本女校及中學校前　由日本義勇隊員　維持秩序責任　屆時必有可觀云　(見)

○東鐵火車又出軌

▲損壞貨車四輛

▲蓋因路軌爆裂

哈訊　東鐵軌道　每至冬季　必發生爆裂之事　致火車出軌亦不時告聞　昨夜十二時餘　有五十六次貨車自成高子站開出　向東駛行　在行出未遠之途中　內有裝貨瓦罐忽而離軌　之又有三輛亦隨之駛出　旋經查覺　立即將車停住　分電本埠及各站求援　幷請臨時關閉交通　本埠車站據電後　當經派去援車及工人多名　幷派調查員前往調查肇事之眞相　援車開抵該處後　見路軌上堆積破碎之車輛與大豆甚多　當由工人從事收拾　經六小時之久　始行竣事　鄰近各站在此交通杜絕之時間內　已滯留客貨車輛多列　其中被阻之客車爲第四次　據調查委員調查之結果　謂又係因路軌爆裂所致云　(中)

○浙當局決定收回寧波白水權

杭州通訊　寧波濱臨鎭海　爲通商口岸之一　英法日各國僑商在此經營商業者　爲數頗不在少　而數士尤多　外人在甯波有置產權　惟購買地契　仍循用我國內地習慣　將沿灘岸地界亦引用以白水爲界等字樣　在對內買賣　固屬不生問題　一用於洋商產業上　則發生絕大漏弊　蓋沿海之地　隨潮上落　浮泥海沙　隨潮湧來　日積月累　積沙成土　新地以生　故購地一畝者　不數年或一二十年　竟有漲至六七畝者　沿灘岸地　處處皆然　外人費少數金錢　而得日增之陸地　華人向之交涉　彼則藉口買地時　以白水爲界　今則仍應以白水爲界　此甬埠外人產業　因(白水)二字之保障　年年增多　新增土地　幾盡成洋商主權　民國以來　浙當局爲爭白水權與駐甬外領交涉　已非一次　顧總無成效可言　因循至今　幾十餘年　坐令甯波外產　日益膨脹　我國主權　日益墮落　黨軍到浙後　初以軍政時代　無暇顧及外交　今浙江爲後方訓政之區　寧波市政府　以甬埠於白水權上屢送土地　已屬不少　長此以往　則甬市國土將悉予送於外人之手　因在十月初　請甯波交涉員照會甬埠英法領事　將外人非法占據之白水增漲的新土地　從速讓出　顧全國際地權　並經擬定白水驗契辦法　一併送交英法領事　英法領事對此案以轉送北京使團請示辦法爲由　歷經二個月之久　直至十一月下旬　始復交涉署　謂公使團已有訓令到甬　對於交署辦法　完全拒絕　謂此項白水權乃自前淸認可者　非出於例外佔據　對甬市政府之收回　認爲占奪外商固有產業　外領且將使團發下在淸季官廳認可白水權公文原文　攝成影片附送與交涉員　以示有根據　交署即轉達市政府　今市政府二次再呈請省當局　務將甯波白水權根本收回　原呈如下　本年十二月十六日　准甯波交涉員函開　十一月二十九日准駐甬英領事函以甯波市政府函稱於白水權契驗一案　請轉催從速驗由程　不得公使團核議　由本國駐京欽使訓令到署　斷不能承認甯波市政府選自估據英商民固有之產業　相應函復查照等由　正核辦間　又准駐滬法領事函稱　准函請轉催甯波天主堂依限送驗白水權契約等因　具悉　本總領事茲特徵實本年十月三十一日去函辦理　並將光緒二十五年二月十二日甯紹台道照會攝影一件　送請貴交涉員察閱　閱後仍希送還爲荷等由　並附光緒二十五年甯紹台道照會攝影片一紙到署　准此　查此案准貴市政府函　以送驗白水權契約限期將屆　請轉行英國法國領事　催飭各國僑民依限將契據呈送備驗等由　當經分別函轉　並函復查照各在案　茲准前由　除呈請浙江省政府核示辦理外　相應抄送甯紹台道照會原文　函請貴市政府查照爲荷等由　附抄照會一紙到府　除以查江河白水權應歸公有　東西各國　莫不皆同　現在國際法規定　凡離國十三海里境域　已認爲該國領海　則內地江河白水權之應歸所屬國所有　絕對不許外國人權利者　更不待言　甬江爲我國內地之一　所有江河白水權　豈容外國僑民任意侵佔　案經呈准浙江省政府　自應依照前定收回白水權辦法一律收回　以重主權　再查通商條約　在各通商口岸　容許外僑國民得租地建築醫院教堂坟塋　及買居住外　所有外國僑民槪不許購買土地　取得土地所有權　中國通商口岸之土地　向不能歸外國人所有權之目的物　則土地以外之白水權　自更不能爲外僑產業之一部　英法領事對於收回白水權　所提抗議　本政府絕對不能承認　再查前清光緒二十五年二月十二日　前甯紹台道照會所開各節　對於浙海關稅務司商准天主堂趙主教　將該天主堂原有之沿河一帶墓地　讓出二英丈　撥助工程局　以築公路一事　雖有自應照准字樣　但對於趙主教所請之二英丈公路駁岸以外　沿河之地　仍應以白水爲界一節　前寧紹台道照會並未照准　照會尙在　可以復核　現在國民政府成立　廢止不平等條約　爲外交政策之大綱　不平等條約尙須廢止　則本無條約根據之任意侵佔　自更應據理收歸　至本政府前訂驗契辦法及驗契期限　業經函請貴交涉員查照轉知各國領事飭令在甬僑民　依限呈驗在案　現在驗契期限已經滿期　各國僑民迄未遵行　自應依照前定辦法　所有甬江江河沿岸碼頭　一律收歸市有等語　函復寧波交涉員　請爲轉函英法領事查照外　所有收回寧波市江河白水權情形　理合抄送寧紹台道照會原文　備文呈請鑒核　至爲公便云云

○寧國府設商店註冊局

▲並於上海設事務所

上海通信云　商店註冊局　業照南京政府十月二十五日所公布之條例　組織就緒　設總局於南京　但爲辦事便利起見　幷在上海設一事務所　按照條例　所有在南京政府管轄地內之商店　應自公布之日起　三個月以內　呈請註冊　其類別有四　(甲)商店註冊　(乙)公司註冊　(丙)商標註冊　(丁)礦業註冊　(甲)(丙)(丁)三項應(直接到局註冊)　(乙)項註冊　在一定期限內　由總局遣派註冊員　親到總公司所在之處辦理　但五百元以下之商店得免註冊　在該條例公布後二個月以內　凡於民國六年五月一日以前曾經呈請北京政府註冊之商店　應向國民政府註冊局重行註冊云　(日)

○直督署前日之盛宴

▲各國領事官均出席

▲褚玉璞有簡單演說

天津快信云　褚玉璞自前方歸來　連日滯津　整理後方防務　並極力爲直省行政上謀改革　於昨日特約請各國駐津司令官　及總領事　在督署盛張筵席　以敦睦誼　當時各國官員蹌蹌一堂　席間幷有張總議長張參謀長謝鎭守使常警察廳長　由交涉員及交涉公署各員司殷情招待　褚氏且有簡單之演說　其大旨略謂本人作戰前方　平日未得與津埠各外賓聚首　引爲缺憾　今日會羣英於一堂　實屬盛會也　加以吾津治安　承各國租界人員輔助貧民　維持市面　本人尤所感佩云　後由荷領事致答謝詞　盡歡而散云

○俄蒙貿易發展

據法文北京日報載稱　據蘇俄對外貿易人民委員會報告一九二六年蘇俄蒙貿易總額共一千二百十八萬六千盧布　其在一九二五年則僅七百十一萬五千盧布　一九二六年由蘇俄輸入蒙古貨物價值四百六十三萬五千盧布　由蒙古輸入蘇俄貨物價值七百五十五萬四千盧布　蒙古經濟制度之進步　與蘇俄工業之改良　對于兩國商務之發展裨益不淺　(北)

○魯督通令減政

山東厲行減政　軍事聯枝機關經費　督張宗昌一律裁撤　其通令如下　略云　查現時財政困難　所有聯枝各機關　亟應分別裁撤歸併　以節糜費　茲將前輸參謀處併入總參謀處　責成李總參謀長藻麟協助作戰事宜　該處編組暨每月經費　由李總參謀長酌定呈核　馬參謀長敦源仍充第一軍中將參謀長　訓練處即行裁撤　其總參議處及參議處公所並各參議諮議顧問等　一律取消　師總參議熙雲照舊供職　着將留參議諮議數員　以備佐理　所留人員由總參議開單具報　以便備案　行轅副官處徐大同部　軍團副官處韓文友部　採辦處趙福昌部　軍警執法處及前敵執法處之董濟川部　執法營務處趙開連部　稽查處劉煥章部　執法處李希顏部　稽查處劉藝林部　軍事偵探處洪鐵華部　軍事偵探處衛款雲部　宣講部何海鳴部　一律取消　本署外交處應即縮小經費　每月不得超過三千元　印務處毛希蒙部取消　如有印刷事件　即由官印刷局承辦　運輸總指揮韓文友部所轄運輸三大隊　應即取消兩大隊　留一大隊　其運輸總指揮朱曜　運輸副指揮梁心田徐大同稽銘　後方運輸司令李士奎李登科曲慶錫朱玉崑各部　一律取消　所有裁撤各機關　除令派砲兵監會同參謀處軍務課軍需課總軍械處所派人員點收槍械及器具外　合亟令仰各機關一體知照

○贛省發行庫券八百萬

南昌通訊　贛省金融　自江西銀行倒閉後　迄今尙未恢復原狀　查該行所欠各錢莊商號存款　不下千萬　而其發行之鈔票銅元票　又有五百萬元之鉅　加以十年十四年兩項公債　渺無消息　各錢莊商號　由是大受虧累　在戶之向錢莊索款者　錢莊則諉之於江行　在法律上固不能如是說　而事實　則不得不如是也　省政府見金融未能活動　致影響於商業　乃創辦裕民銀行　資本百萬　定爲官商各半　官尙可以籌出　而商家方面　則力有未逮　於是官廳乃擬發行江西整理金融庫券五百萬元　以爲收回舊鈔及舊銅元票暨十年十一年兩項公債之用　作爲基金　商界聞此消息　即由江西銀行債權團　一再向官廳請願　增發庫券五百萬元　索性將舊江行債款一併解決　但官廳恐加重人民負擔　經再三考慮　乃增發三百萬　解決江行債款　連前五百萬共爲八百萬元　以鹽稅附加捐前原由權運局附征　茲則月設專處　由財廳與商會任處長　以免與國稅相混　庫券利息定爲月息五厘　種類分爲五百元　百元　十元　一元五種　自明年一月發行　分月償還　每月月底還本二十一萬二千一百二十元　擬至十九年十二月月底還淸　抽籤還本　乘帶付息　至庫券用途　規定以庫券二角　收回舊江鈔一元　以庫券一角　收回舊銅元票一吊　以庫券二角　收回公債一元　自明年元旦起　實行掉換　俟上項辦竣　再行解決江行債欵　據個中消息　凡存鈔洋於江行者每元可換庫券三角　現洋一元則換四角　此層尙在審議中　故未見諸明令也

本京瑣聞

▲劉哲今晚讌京大各科教授

▲女一部昨日舉行新年聚餐

京大校長劉哲　以京大各科部教授担任功課半年　均有相當勞績　現屆新年之期　義應與各教授聚首一談　故於昨日發出通知　邀請各教授於今日下午六時在教部東院晚餐　藉以聯絡感情　又京大女一部教職員同人昨日在西車站歡聚　劉哲及該部學長毛邦偉俱到場　於二時方散云　(北)

▲昨早前晚之兩火警

前門內西交民巷東口內路北大陸銀行東北角樓房　忽於昨天(八日)上午九時許發生火警　當時火光冲天　勢甚猛烈　警察廳消防處長楊開甲率領第二號汽車救火隊馳到撲救　該管內右一區署長汪滄亦帶領巡官長警趕到　一面維持秩序　一面幫同施救　延燒至十一時餘火始熄滅　計燒去樓房上下一間　起火原因係由廚房升火不愼　以致發生火警　警察遂將該行廚役王福帶往內右一區究訊起火原因云　又朝陽門內南小街南首路西壽山木廠　於前天(七日)晚間九時許不戒於火　經該管內左一區署長祝瑞霖聞訊　帶領本區巡官長警趕到　幫同該木廠工人並近鄰人等撲救　延燒至十時餘方始救滅　計拆拉院墻一段　燒燬房屋一間　幸未延及他處　巡警遂將該木廠執事人王某帶區回話云

本報

零售每份大洋三分
京都每月銀洋八角五分
天津各省與外埠每月銀洋一元日本同

本

新製各鐵路行……
京奉鐵路全路行車時刻表每塊大洋十元
京綏鐵路行車……

本報

敬啓者本報在北京開設已弍十餘年荷蒙各界歡迎故在北方各報之銷行以本報爲最廣兼承辦華洋印刷文件如華文洋文鉛印石印各種書籍賬簿……

用電氣治愈諸病廣告

專治頭痛神經衰弱腦病不眠症脊髓症貧病血症肋膜炎胃擴張消化不良慢性胃腸病風濕痲痺經痛關節炎打傷症中風四肢痙攣皮膚瘙癢婦人一切病陰萎小兒遺尿癲癇眼赤陰吹耳鳴老衰發育不良淋病其他一般慢性疾患痼疾治療時間由上午九鐘至午十二鐘由下午一鐘至五鐘 北京前門外大李紗帽胡同……

天下最廉價小孩保險品現改代理聲明

廣東崔永康堂肥兒培元消積散運消北京向托李鐵拐斜街聯福號代理今改由前門大街廣正隆廣貨莊經售零整批發一概歡迎主顧諸君務請……

菓油之皂

棕欖香皂中不雜獸脂純為此三樹之菓油煉製而成所以皂色青黃出於天然而此三種菓油乃養膚增美之妙品用之舒適無比皮膚格外艷麗

購時認明棕欖香皂包紙上之黑帶以防假冒為幸

天津海大道北京經理興隆洋行

各處百貨店均有出售

上海廣東路第三號

棕欖公司

紅錫包

不同！

不同凡常

永泰和烟草股份有限公司總理

主善堂葛製經驗良藥

老弱還童膏 **養榮膏** 專治婦女經水不調行經腹痛血崩白帶子宮虛寒久不受孕不育下五勞七傷經閉不通經瘦失調之立見奇效

專治男子先天不足後天失調房勞過度腎虧陽痿不舉子宮虛寒久無子嗣諸虛百損五勞七傷 **神效濟陰丸** **婦女** 專治婦女……

保肺止嗽丸 專治男婦老幼新久痰喘咳嗽以及逢節必犯痰喘咳嗽服之有起死回生之功切勿輕視

以上各藥均係家傳秘方屢試屢驗

本堂地址……寺

開幕減一星期價 閱之本月十七日起

如何能除面上紅瘰

有一極簡易之治療由江蘇黎里胡迺武先生所介紹者是也其來函云僕面患紅瘰遍醫般然迭經療治如水潑石罔無效力心殊焦灼偶披閱報章登載貴藥局之紅色清導丸能治此症於是函購試服竟奏神效瘰能消弭後覺肌膚玉潤受斯惠澤銘感無既特此函謝藉以伸謝清導丸但瘰消除紅瘰清潔皮膚且可療治病源而大便秘結之毒並可治愈肝熱胸悶發燒頭痛膽汁不調昏悶懶倦嘔吐憂鬱等症患者衆多服下可以自已痊愈不試服清導丸以治愈之乎清導丸功力和平出自天然凡經售西藥者均有出售或直寄郵票大洋六角至上海江西路六十號韋廉士醫生藥局原班郵奉一瓶可也郵力在內每六瓶大洋三元

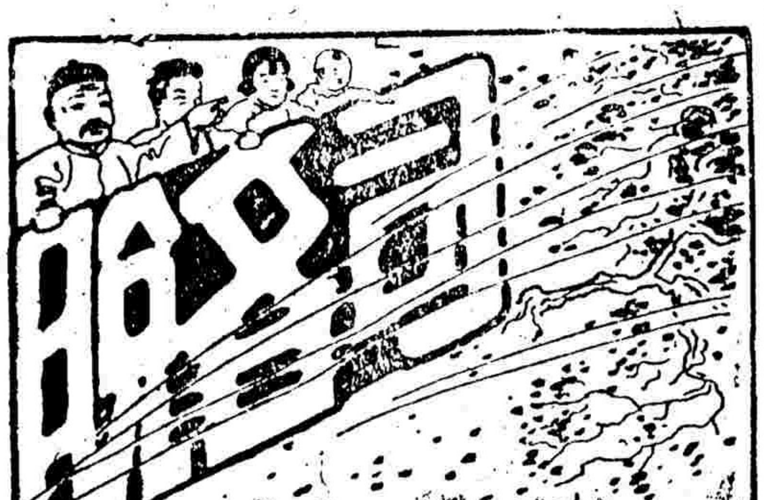

司各脫能保障男女老幼之康健

人生感受疾病最爲痛苦痰多哮喘氣急鼻寒頭咳不已呼吸窘碍值此時令上述諸病危險實甚惟購服

司各脫乳白鱉魚肝油確能保障解除一切諸症且能補虛強力實爲無上之妙品也男女老幼均極相宜

近來假冒甚多購時務請認明包封上印有（漁夫負大魚）商標爲記庶免受騙欺

各埠各大藥房均有出售

(6)

高夫人一再小產

直至服用韋廉士大醫生紅色補丸始得恢復康健而產佳兒

高憲廷先生之夫人及其女公子之玉照

按上首所列之照片而觀幾有不信此婦人前曾軟弱患病然彼確是如此惟今昔大不相同耳其夫君高憲庭先生係福州著名商人住在鄭家樓十一號門牌高君之作此證書寄與敝局純爲鳴謝起見抑亦藉此可使其他婦女患同樣之病者得其治療焉高君來書云內人李氏自幼身體瘦弱血氣衰薄民國六年嫁余之後主持內政益形枯瘦精力衰弱不堪其苦民國八年身孕而小產此後孕輒小產凡四次因此身弱達於極點而百病叢生矣屢服強身壯體之劑及安胎之藥間有益氣補血之品以見效惟日見消瘦胃不消化頭痛腰痛腳腫便閉咳嗽更且月經不調苦不堪夜少安睡惡夢頻多面色黃萎眼現墨眶如是者凡七週年迨至民國十二年春一日偶閱報幸見貴補丸係婦科惟一之聖藥抱無二之奇功因即購買數瓶服之李氏漸見病減繼服至一打非惟諸恙悉除且身神增加強健而且肥胖客春三月遂舉一女強壯活潑可愛且小女時有疾病輒以嬰孩自己藥片治之未有不奏效者一家感貴藥丸活人之德不忘無以爲報特繕數語并附內人及小女照片以作鐵証韋廉士大醫生紅色補丸之功力無分男女

此瓶內論粒數出售均係影射假冒

此係真正韋廉士大醫生紅色補丸

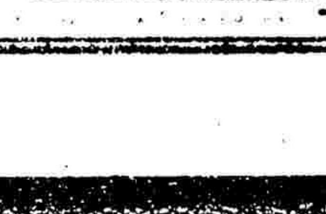

韋廉士大醫生紅色補丸凡經售西藥者均有出售或直向上海江西路六十號韋廉七醫生藥局函購每一瓶大洋一元五角每六瓶八元郵力在內嬰孩自已藥片每一瓶大洋六角每六瓶三元郵力在內

天津日界松島街新建最新式三層洋樓出租

本公司聘請工程專家設計在天津日租界松島街西頭建築新式三層洋樓除已賃出多所外現仍餘四樓四底房屋兩所每所大小二十餘間房內自來水電燈新式澡盆恭桶冷熱水管灣水池一應俱全願租者請速來天津日界蓬萊里一號接洽

四種靈藥

農商部註冊　不效還洋

乾坤益壽膏

[illegible]

舒筋活血追風膏

[illegible]

除濕解癱脚氣藥水

[illegible]

紅花化痞膏、兒童貼小兒痞

[illegible]

代售處前門外大柵欄老德記藥房屈臣氏藥房中西藥房東安市場振亞藥房瑞華藥房總售處崇文門內蘇州胡同內四眼井十號函購外加郵費二角空函無效濟安堂許家謹啟

趙鼎臣專門牙醫生

寓宣內絨線胡同路南

電話南局四千四百三十九號

愛蘭百利始創代乳粉

為代乳粉之鼻祖

為最有程序之育嬰聖品

分一二三號三種

一號代乳粉適用於初生至三閱月之小孩

二號代乳粉適用於三个月至六个月之小孩

三號代乳粉適用於六个月以上之小孩

育兒寶鑑一書詳述育嬰方法函索即寄來函詳述令郎年歲并附郵票壹角即寄相當代乳粉樣子一瓶

上海廣東路四十號愛蘭漢百利公司發行　各大藥房商號均有經售

加味麥精鰵魚肝油

各埠藥房均有出售

生活素一名維他命為卻病强身之要素麥精及鰵魚肝油含此素最富本藥房自運挪威頂上鰵魚肝油和以純上麥精製成此品功能開胃消食尤合兒童滋補之用兼治病後虛弱瘰癧脚氣癆症氣管支炎以及各種弱症

上海科發大藥房謹啟

中國實業銀行廣告

資本總額二千萬元　實收三百十萬元　公積金共計六十四萬一千元

業務　存款　放款　匯兌　儲蓄　不動產抵押放款（發行鈔票）隨時兌現　兼辦永寧水火保險

總行　天津英界中街道四號路

分行　北京　天津　濟南　揚州　上海　漢口　唐山

其他各埠均有代理機關

北京分行設在西交民巷

[illegible]不仁瘀腫脹痛貼本膏立有時效保貼一月不吊

定價每貼大洋二角加料六角另有雙料大貼

安定門內大興縣二十一號榮壽堂李藥室　星期日減價一半　函購即送

王[illegible]醫[illegible]

寓武定侯小盆胡同廿六號專治大小方脉花柳疑難等症

門診午前九時至十二時每號診金大洋四角

出診午後一時至八時診金本區大洋二元　外區大洋四元　前三門外大洋六元　東城北城均大洋六元　出京城另議

淋滅丸

淋藥大王

千奇百妙

凡五淋白濁久淋不止腎水不利放尿刺痛赤黃色或血尿服淋滅丸一瓶痊愈並可除根永不再犯

定價每瓶　大二元五毛　中二元　小一元五毛

每打　二十五元　二十元　十五元

女自寶

婦女明星

百發百中

專治女婦經血不調經閉赤白帶下行經時腰背四肢酸痛頭目暈眩咳喇氣虛心跳盜汗婦人久不受孕常習流產及產後一切病症服女自寶即神爽倍增百發百中即婦人可連抱貴子

定價每瓶　大一元五毛　小一元

每打　十五元　十元

總經售處　北京前門外大柵欄　中法大藥房　天津估衣街西口內

各省埠大藥房均有代售

總批發奉天鐘樓南華北大藥房　電話一三九七　製造廠大連市

東局電話出讓如有願用者每日二時以後請與西局八五八接洽

婦女調經腹痛丸

此丸治婦女經期前後腹痛或氣滯血凝腹起堅塊或淤積經絡結成瘕或產後淤血不清等痛症藥到消除○各應效無不（香港總寄售泰興和金山庄康樂道一百三十二號家濟痾嘔肚痛散）（美洲寄售處）金山正埠泰興隆金山正埠春和堂屋崙八街廣昌和紐約美昌號　本藥房在廣州市西關光雅里舊門牌二十四號　務德堂主人順德譚韓棠謹啟

京漢全路行車時刻暨票價表

◀中華民國十三年六月一日起改訂◀

[illegible]

注意　[illegible]

新丰皂

新年香皂　為新年送禮之佳品　冬令洗面尤為適宜

總公司營業部　開設天津東南城角

北京支店　前門外觀音寺中間

北京分銷處　東安市場內北頭路西

各洋貨店　各國貨店　各紙烟店　均有代售

李泰棻著　西周史徵出版

全書六巨冊　定價毛邊紙六元　白紙八元

寄售處　琉璃廠來薰閣　開明書局　隆福寺寶萃齋　悅古堂　青雲閣佩文齋　富晉書社

△姚宅昨日開吊盛況

▲午后送庫者約千人

昨日下午法長姚震　在東四十一條本宅　爲其母張太夫人開吊　自上午七時起　至下午五時止　吊客驟爲　午后一時起　安徽池州六邑同鄉公祭　三時衆議升平法部同人公祭　三點半大理院同人公祭　四時高地四廳同人公祭　五時送庫　排列約千人　張作霖代表及潘復王蔭泰沈瑞麟并全體閣員　均先後親往弔唁云　（北）

△舖夥拐逃鉅欵

崇文門外北五老胡同恆巨祥繡帶舖舖夥安九祿　人極漂亮　精明强幹　頗爲該舖掌所倚重　安某近在外間吃喝嫖賭　無一不好　以致積欠外債甚多　安某近因舊曆年關外債無法償還　遂於前晚由舖內竊得鈔票六百五十元　並誘和泰取欵摺子一個　一併拐逃　昨早經該舖掌查覺　派人四出查找　並無安九祿下落　遂派夥計李丙戌　開具安九祿之年歲籍貫面貌　前往外左二區報案　請求緝拿到案　追究贓欵云

各國新聞

△瑞典不滿蘇俄

▲因俄人助成瑞典罷工潮

柏林電　瑞典政治外交與新聞各界　近來均大有不滿意蘇俄之言論　反對俄人陰謀　用金錢運動瑞典之勞工風潮　以便實行其共產宣傳　蓋因蘇俄礦工協會與瑞典工會秘密締結互相協助條約　其中內容　規定瑞典中部礦區後來發生罷工時　俄國工會完全担任予以充足財政之補助　維持罷工　必達到圓滿結果之目的爲止　瑞工會則以加入俄三勞工會　聘用俄人充秘書爲條件　目下瑞典礦東間訊甚爲不安　刻已集議　討論抵制辦法　請求政府調派大批軍隊前往駐守　並反對俄方此舉　然俄人以其爲私人交際而拒絕所請　按英俄絕交　即始于蘇俄相助英國煤工風潮　今又以同樣方法施之于瑞　恐兩國之交惡當亦不遠云

△美國對英惡感漸深

東京四日快信　謂新近由美國回日之貴議員樺山伯爵　對人談及美國最近之政情頗爲詳盡　茲特節錄如左　余此次在華盛頓時　正值美國會開會　而世人注目之美海軍擴充案亦經提出　因其擴充海軍之預算　總額爲美金七億五千萬元　即平日主張擴充軍備之人士　即亦多爲之驚異　但據美政府方面之說明　謂此並非擴充案　乃補充補助艦之計劃　且與軍縮會議之精神不相違背　因此一般輿論漸次諒解　僅有少數人士　謂與召集日內瓦限制補助艦會議之主旨自相矛盾　尚在非難而已　至於大多數之美國人士　以日內瓦會議之失敗　歸咎於英國　故多數要求美國之海軍實力　無論如何　必須超乎英國之上　但此情形　美政府之擴充海軍案　當可通過於國會　且美國對英之惡感亦因此日深云云　（中）

△顧理治新年握手傷骨

▲三日接見記者團手臂綳帶

據外報載華盛頓消息　本月三日美大總統顧理治　接見記者團　謂新來之一九二八年　深信爲美國好氣象之一年　惟當顧氏談話時　右手腕有綳帶　殊引人注目　有某記者詢其究竟　據顧氏答稱　因新年握手次數太多　且過於用力　致將腕骨損傷　現已紅腫云云　（日）

△英德取消護照簽證

▲自去年一月一號實行

英德兩政府之間磋商取消護照簽證　據可靠消息　已得良好之結果　新訂規則　大約新年之始　即可實行　從此英德兩國之旅行國民　無須護照之簽證矣　但澳洲對於此項護照簽證之取消　聲明反對　如德人前往印度亦一仍舊貫　必須設法簽證　簽證雖已取消　但兩國之對外警章　仍然有效　即德人久居英國亦照從前定章辦理　因失業之人過多　故雇用外人取締綦嚴　此項定章　今後仍施行不渝云　（北）

車站紀事

▲東車站出京

財政總長　閻澤溥

憲兵司令　王琦

前執政秘書長　梁鴻志

▲東車站來京　無人

▲西車站出京

壯威上將軍　王占元

陸軍中將　葛光廷

三四方面參議　劉价臣

▲西車站來京　無人

中華民國十七年一月八日

◀朱長春堂▶

止咳糖　傷風咳嗽服之即愈　久咳痰喘對症良藥

痔血丸　大便下血痔血痢血　咳血吐血血崩立效

痢症散　專治紅痢白痢逆痢　濕熱扭肚服之必效

金城銀行

辦理銀行一切業務兼收各種儲蓄存款

總分行辦事處地點　天津　北京　上海　漢口　鄭州　張家口

通滙地點　國內外各都會商埠均有代理機關

股本　總額一千萬元　收足六百五十萬元　公積共計一百五十五萬元

京行電話南局　總經理室一七八二　營業室三六九一

津行　天津英租界中街三馬路　經理室三二三　辦事室二三三六

辦事處　每星期上午十時至十二時　下午二時至四時　辦理儲蓄事務　詳章函索即寄

勸業銀行廣告

本行額定資本銀五百萬元　呈奉財政農商部批准設立　遵照勸業銀行條例辦理各種業務　並呈准政府特許有發行鈔票暨代理國庫之特權　兼辦商業儲蓄　所有存放利息以及滙兌抵押買賣有價證券生金銀等各項交易無不格外克己　力求簡便以副雅意　營業時間每日上午十時至十二時　下午一時至四時爲止　所有本行發行之鈔票　除例假外每日上午十時至下午一時　隨時兌現　主顧諸君請至本行面洽可也

總辦事處　北京西河沿四號　電報掛號○八七五　電話南局三三○三

京行　電話南局六八一▲二一二九六

天津行　天津法界　電話南局一○三八

上海北京路　電報掛號○五三八　電話中央六○七一

大陸銀行

資本金五百萬元　公積金一百四十萬元

總行天津　京滬漢等處均有分支行　英法德美日本等國均有代理店　一律通滙　並與墾業金城中南銀行合設準備庫儲蓄會於上海天津漢口等處

保管部　公債股票商業票據及其他有價證券之保管代取本息或買賣

營業部　存欵放欵　買賣生金銀　滙兌押滙貼現　代理收付欵項

儲蓄部　活期儲蓄　定期儲蓄

國外滙兌部　票滙電滙信滙　支滙欵押滙貼現　代理收付欵項及証券貨幣買賣

北京分行地址　西交民巷

電話南局　總經理處三一五六　經理室一零零六　出納部二八五　營業室　公用

廣告師蔡天梅

專門承辦全國報紙廣告　遊行廣告　鐵路廣告　各埠電車廣告　電影廣告　手續簡單　信用卓著　凡屬廣告性質之翻譯暨繪圖打樣　概不取資　寫字間　宣外大街五十二號　電話南局三一六三

財政部徵收京兆全區奢侈特品用戶捐總局佈告

爲通告事照得本局奉　財政部令行呈奉　大元帥令准於各省區設局征收奢侈特品用戶捐在案　查此項用戶捐　政府係爲軍費浩繁　籌款孔急　迫不獲已　始有此舉　際此時局不靖　商困未蘇　何忍重加擔負　當經審度再三　專注重於奢侈品及認爲有特別性質之物品　酌量徵捐　係取之用戶　於商人並無斷損　所訂捐率及一切徵收手續　屢經開會與商會各會董接洽　倘對於收捐上有簡便辦法　陳設意見　本總局無不虛衷容納　惟茲事立待開辦　勢在必行　業經本總局呈明財政部　定於陽歷十二月一號實行開征　先就外來貨物收捐　至於各商號存貨　特予變通　准令該商等自行開單到局承領印花　暫不繳欵　以示禮恤　各商號但能遵章辦理　本總局務取寬大便利主義　決不稍涉苛擾　凡爾商民人等　寓勿輕信浮言　疑慮觀望　除行布告外　恐未週知　特再登報劃切通告　知之此布

失契聲明

敬啓者鄙人有祖遺房產一所　座落在朝陽門外東平房村北後街門牌廿三號　共北土房四間　院內空地計南北二十弓東西十弓　不意將契遺失　現已遵章稅得民國新契　俟後無論何時該契發現　均作無效　特此聲明　郭永順謹啓

中國銀行廣告

資本總額六千萬元已收一千九百七十六萬零二百元　公債金六百一十萬二千九百九十元九零八分

營業　專辦存欵放欵貼現國內外滙兌買賣生金銀等業　並經特許代理金庫發行鈔票經理公債及鹽稅關稅

總分支行　總行北京　分支行及辦事處收稅處

京兆　北京

江蘇　上海南京下關蘇州鎮江揚州姜堰清江浦板浦無錫常州徐州南通唐家閘常熟

浙江　杭州甯波餘姚沈家門紹興嘉興盛澤溫州麗水湖州蘭谿金華衢州嚴州桐廬海門

安徽　蕪湖安慶蚌埠亳州正陽關六安霍山藏埠大通盧州

直隸　天津保定邢台唐山大名石家莊秦皇島

綏遠　歸綏包頭鎮

察哈爾　張家口豐鎮

山西　太原大同太谷運城

山東　濟南青島煙台濟甯

湖北　漢口宜昌沙市老河口樊城

湖南　長沙常德衡州洪江寶慶辰州津市

河南　開封鄭州

陝西　西安

甘肅　蘭州

四川　重慶城都萬縣自流井瀘川五通橋

江西　南昌九江吉安景德鎮

貴州　貴陽安順三江

廣東　香港廣州汕頭瓊州

福建　廈門福州泉州涵江

東三省　長春吉林黑龍江哈爾濱道裏呼蘭安達海拉爾黑河綏化海倫奉天營口大連安東開原洮南公主嶺通化臨江

秘製　墨魯高兒　華譯鰵魚肝油精丸

墨魯高兒華譯爲鰵魚肝油精丸　按此油之功用能治內傷療瘵吐血咯血癆瘵肺痿咳喘肺管發炎童子身體軟弱肌肉不生等症　無論老幼服之均能立見神效　但其味腥厚　胃弱之人每不能下咽　况詐偽日多每難辨別　本藥房因詳加考究　以化學方法提取此油之精　秘製爲丸　此丸之力實具二十五倍之功效　不論胃弱之人皆可吞服　裝以小瓶隨身可以攜帶　老人服之補血生精　孕婦服之固胎滋乳　小兒隨意服食且與糖菓無異　易化易長疾病不生　一般男女服之開胃健脾保身增力　真挽回造化培養後天之一大補劑也

服法：每天三次每次二丸

上海中西各藥房均有出售

華商新華行經理　上海江西路八號

北京書店　西單北大街　即日出版之

五種新書

（一）燕都小露預約半價二角……姜華著

（二）希臘神話預約半價一角……隋樹杜譯

（三）中俄交涉的眞相……羅澤邦著

（四）鄉村學校設施法特價四毛……古楳著

（五）奇態的生物預約一毛五分……陳香貽輯述

中華懋業銀行

本行係中美合辦　額定資本銀元一千萬元　實收銀元七百五十萬元　公積金一百七十四萬一千餘元　奉財政部幣制局特准立案　特准發行兌換券　專營銀行一切業務　並在

倫敦　紐約　舊金山　巴黎　柏林　神戶

暨其他歐美商埠及國內各省通都大邑均有通滙機關　如蒙賜顧無任歡迎

（北京分行）設北京西交民巷中間路北

（天津分行）設天津法租界中街十八號

（上海分行）設上海大馬路十一號

（漢口分行）設漢口歆生路十四號

（濟南分行）設濟南緯二路

（哈爾濱分行）設哈爾濱道裏中國三道街

預防楊梅瘡來春復發！

冬季氣候轉冷，是楊梅瘡潛伏期，來春氣候一暖便要復發，而且來勢必凶，因爲春氣屬陽，諸毒蠢動，若不及早豫防，其危可想而知，本藥房出品，是治梅毒澈底之聖品，能使潛伏者撲滅！已發者全愈！毒重難救者亦使生還，永不復發，

九一四內服新藥！

內服新藥一元五角　外搽藥膏四角　樣膏一角五分

●上海中法藥房發行　北京大柵欄中法藥房分銷

切勿指搔

因係危險之習慣也　止癢之法　可搽　如意膏

無論何人皮膚發癢之原因不一而足　其中最著者乃是水蝨蝨蟲　或者因蚤虱或他種微生物咬及皮膚　或出汗太多　或襯衣粗糙　或日光曬焦　均能發癢　若用指搔必多害處　非但愈搔愈癢　更且指甲中之污穢侵入皮膚　滋毒由是而起矣　如意膏係韋廉士醫生藥局新出之油膏　搽之立即止癢潤膚清涼退炎消毒收口　如閣下或尊府中有患皮膚各症者　如意膏正是適用絕妙良方也　宜常備一盒於家中　以防不時之需　如意膏係裝三角式聽　外裹方紙盒　僅此一種　倘尊處無從購買　祈即寄大洋六角至上海江西路六十號韋廉士醫生藥局原班郵奉一盒

招聘經理員

吾國居東大陸膏腴之區　爲全球富庶之域　秉之民風儉樸勤苦耐勞　徒以風氣未開　儲蓄思想頗爲幼稚　本會創設十年于[illegible]

介紹良醫

醫士楊君景秋得祖傳秘授岐黃之術　醫學淵深　凡男女老幼大小各症無不應手奏效[illegible]

（十二月十七日夜）廣德樓　陳喜凰　郭效青　朱桂芳　俞振庭　休息

（十二月十七日）早　遊藝園　郭瑞卿　李伯濤　程艷芳　徐叔賢　胡振聲　四郎探母　烏龍院　狸貓換

（十二月十七日）華樂園　貫大元　周瑞安　九陣風　郭仲衡　侯喜瑞　休息

（十二月十七日）廣和樓　仲盛珍　孫盛雲　李盛藻　婁豐戎　楊盛春　胭脂虎　摘纓會　榮陽關　斷密澗

筆記

姚生叢錄卷一　揚州吳化李詳審言

莊子庚桑楚篇昭景也著戴也甲氏也著封也陳偉明齊義昭屈景三者皆楚同宗也著戴謂著冠世世處楚朝爲衆人所戴仰也若封者謂世世處封邑而光著久也王厚齋困學紀聞疑甲氏卽屈氏謂漢興徙楚昭屈景於長陵以强幹弱枝三姓至漢初猶盛案屈氏與於楚在昭景之先功續較著若原之忠國謫身有光洪族不應闕漏厚齋之言殊爲可信

宋牧仲西陂類錄三十九卷四庫著錄其提要云犖雖以任子入官不由科目而淹通典籍隸習掌故詩文亦爲當代所推名亞於新城其詩雖不及士正之超逸而淸剛倘上亦拔戟自成一隊其序記奏議等作亦暢流暢條達有眉山軌度館臣此言蓋爲世之宗趙秋谷愛惜之言而發乃洪稚存短之其過黃州詩云百年誰繼雪堂游苦竹寒蘆起暮愁與說後來才士少詩名數到宋黃州此輕薄之言若介秋帆集公見之無乃太息邪（秋帆好客亦一牧仲也）

吳山夫玉搢別稚引書多無條理乖舛時見余見丁頤伯壽昌手校本鈞乙滿紙惜僅及首卷而止其精審處山夫不及也此書爲山陽韋氏所藏落於書賈之手余姨弟許君傑生購得之

高文恪士奇所刻隋杜公瞻編珠自昭德晁氏直齋陳氏皆未箸錄故四庫提要頗具疑詞余檢嚴杜氏自注所引皆無異書疑是後人僞撰文恪蓋爲朱竹垞所惑也（朱竹垞曝書亭集杜氏編珠補序言是書余獲自中湖手鈔以歸於車錢唐高君按其目補之）

姚惜抱先生與吳山尊書云鄙箸詩文集以一部奉寄此事要當聽之後人公論今之故人相愛者雖以見許安敢信乎又與王惕甫書雖於文章粗識門徑而才力不足壹赴其論嘗謂李翺皇甫湜世不欲爲退之之文邪而才不能赴其所識爲是以夏望之年少者假令更有韓歐之才出而世弟置吾於獨孤及程修之倫則吾心所大快矣　惜抱先生尺牘（二卷）觀先生兩書抱然自退蓋雅不欲爲後人標識相去未久卽有據程魚門肖箕爲桐城派比於豫章之一祖三宗面莫敢有抉摘之以出其非先生所樂聞也

後漢書姜肱傳注引謝承後漢書云帝手筆下詔曰肱抗陵雲之志養浩然之氣用班固語（班固答賓戲仲尼抗浮雲之志孟軻養浩然之氣

雜俎

春泉聞見錄（續）

余童稚時　夏月向晚　隨母納凉後院　見黑影如人　高約三尺　自中堂冉冉而來　至院之後門而沒　隨告母　母曰　黑影人形　門未啓而沓　鬼也　言未已　隣有哭聲　母曰噫　汝從姊殆矣　緣姊出痘甚危　哭聲似嫱　少頃　從兄來　假道由後門市櫬　方知所見魂魄也

余幼同仲姐讀書　嘉蔭軒與住屋隔一墻　姐適歸　余獨坐無聊　忽見一高髻婦人自中堂出院下堦　由前院角門而去　雖未睹面　背影若老人　素衣整潔　不知爲誰　方疑慮間　姐來告所見　彼掩面急走　余從後追問不答　至母所　始曰　弟見鬼　母卽知情狀　曰汝祖母也　緣是軒自停櫬安葬未久耳

先夫云　一日歸晚　由後院角門至臥室　路經廳廊月台　台高數級　是夜月明如晝　見一人立台上　仰面望月　問之不應　近之亦不動　覺冷氣逼人　細看衣土布道服　面色灰白　兩目低垂　狀似廟中裝塑小鬼　駭極奔歸　呼僕秉炬往視　已渺　（未完

京兆全區禁烟善後總局公佈

特甲乙丙戒烟執照章程

一此項戒烟執照吸戶按月領存每月繳換一次以備查驗無照私吸者處以十倍以上二十倍以下之罰金

一吸戶領照後購領戒烟藥品須遵本局定章辦理如私購未貼憑證之藥品查獲後按漏報之數處以十倍以上二十倍以下之罰金

一本執照分列四等特種照每月納費十元甲種照每月五元乙種照每月四元丙種照每月三四

一特種照專給公寓樂戶供客人戒烟之用不計年齡凡居住本地之吸戶年在四十歲以內者領甲種照年在五十歲以內者領乙種照年在六十歲以內者領丙種照如每日購取一巧查出以十倍以上二十倍以下罰金

一吸戶每人領照一紙不得兩人合用以及轉給別人借用違者處十倍以上二十倍以下之罰金

一吸戶領照後當限戒除如屆期不能戒絕應向本局呈明理由得酌量展期如未屆期限已經戒除者查驗明停止領照如有隱瞞報者照規避者查出按十倍以上二十倍以下處罰

一如有執照遺失者須向原領局所補領並繳手續費四角

一本局稽查員查驗時吸戶不得違抗如違抗者隨時拘局重懲

一本局職員如有需索情事准受害人來局報告立予嚴懲如係挾仇誣告亦應按律處罰以杜流弊

北京中華印字館　地點宣外達智橋八號　電話南局三六〇三號

承印　中西書籍　雜誌講義　文憑股票　銀行賬簿　如蒙惠顧　無任歡迎

總董王文典　總理卓宏謀

京師華商電鐙有限公司通告

啓者敝公司對於各用戶查驗電表收取電費向有一定執照發給查表人及取費人收執請各用戶務必驗明以免有誤久辦理在案茲因格外詳愼起見特於各執照上加貼查表人或取費人本人相片合行通知用戶今後遇有本公司查表或收取電費時除依前驗明各該人所持執照外并請驗對該執照上所貼相片須與持執照人之面貌相符方爲有效特此通告

惟希　留意爲幸

EVEREADY
FLASHLIGHT

入夜必需

爲一身安全計　應用永備電筒

永備射遠電筒光亮力足經久耐用光度分三百呎四百呎八百呎及一千呎四種

各處電料百貨店均有出售

美國紐約永備電筒電池廠製

619

武進陶氏精槧書籍廣告

並附售董氏誦芬館所印各書

叢書鼻祖一　兪氏儒學警悟

世人祇知宋左圭百川學海爲叢書之始、不知在左氏七十二年前、已有兪世孫所編儒學警悟開其先例、其中如演繁露、嬾眞子、攷古編、捫蝨新語、螢雪叢說等、尙有別刊流行石林燕語辨一書、僅見於永樂大典中、今則已將絕響、況皆刊後、未經重刻、此爲嘉靖間、王良棟抄藏、亦可稱稀內孤帙矣、初藏於滿宗室鬱華閣、轉贈入於江陰繆藝風家、時藝風已逾古稀、丹鉛未畢、病將不起、付與陶涉園校刊行、眞可寶之異書也、以單宜紙墨印、精裝十冊、外加布套、每部定價十六元、連史紙定價十二元、

叢書鼻祖二　左氏百川學海

涉園刻儒學警悟甫畢、卽得宋本左氏百川學海、於是江安傅沅叔、與陶涉園又復集資影刻左書、啓曰、按左氏百川學海、輯於咸淳九年、集分十干、書成百種、采輯之富、視兪氏殆且十倍、咸淳以後、翻刻者凡三、一爲弘治辛酉之無錫華氏本、二爲嘉靖丙申之莆田鄭氏本、三爲國初之坊間本、校其得失、略有可言、坊本變易編次、竄改稱帙、最爲荒陋、已失左氏原書面目、嘉靖本次第尙仍舊觀、而合十集爲二十卷、改行欵爲十四行、行二十八字、板刻粗率、要不足貴、弘治本直出咸淳、改號爲精審、每半葉十二行、行二十字、視宋本相等、書估往往染紙斷序、以冒宋刻、然初印本殊不多觀、嘉靖後印者、補板爲多、墨釘譌字、彌望皆是、今海上縮印者是也、惟宋本傳世極稀、各家亦鮮著錄、余生平所見者、有烏程蔣氏密韻樓藏、道山淸話、西畸老人常言、六一居士詩話、宋景文公筆記、中華古今注、（鈔配二卷）書斷、書史、古今刀劍錄、海棠譜、筍譜十種、項城袁氏後百宋廛藏丁晉公談錄、王文正公筆錄、國老談苑、鄴城先生遺言、四種、德化李椒微師藏學齋佔畢、（有鈔配卽此本散出者）江甯鄧氏羣碧樓藏、浩翁刊誤而已、陸氏則籍此一細編小帙、析其目疆、散之藏書志中、矜爲脈宋、今攷其入目第一種之九經補韵、則塞爲莆田鄭氏本、未審陸氏何由而誤、抑心知其贋而始爲題品、以誑惑後人耶、歲次丙寅、涉園得左氏原刻九十一種、鈐有文衡山徐健菴季滄葦諸家印記、詫爲驚人秘笈、剩涉園精淇雅、嗜古香書、銳以流通古籍爲己任、就余商略傳布之策、余謂宋季迄今六百五十餘年、煨爐巨劫、貢變至百種之富、翻棄積數千之多、歷劫四朝、巍然僅存、故絕非蟬世瑰寶、且其中名儒箴訓、前代掌記、以至藝文譜錄之屬、苍萃鴻博、上之則嘉言懿行、可以振頹敝、次之則諸子百家、可以淵覽考訂、下之亦足以博識多聞、爲怡情悅性之助、匪獨有功於古人、抑亦資用於當世、且儒學警悟方與鼎新、若左氏之書、曉踵而興、壘璧聯璣、允爲書林之盛業、因與涉園督飭鴻顏、共竭棉薄、假妙選良工、就原本精摹付雕、訖功之期、一年有半、原缺學齋佔畢、李氏擬本補之、其鑿門事業等八種、依華刻影寫足成之、校讐之役、余與章君式之及涉園分任其事焉、惟是工費之金、數逾巨萬、程期迫促、募集是殷、尙冀當代名流儒雅、量力輸貲、廣爲倡揚、俾事集於一朝、寧風行夫萬里、試操左券、相與觀成、粗定規條、詳列於後、

一、是書依宋本影摹精槧、準於戊辰年夏間出書、用單宜紙七歲墨印、特裝加套、每部定價大洋壹百肆拾元、連史紙六裁、每部定價大洋壹百弍十元

二、特備預約券貳百部、每部按定價柒折、實收單宜紙者、大洋玖拾捌元、連史紙者、大洋捌拾肆元、一次交足、欲快覩者、並可先取甲集一種、毛訂不裁、俟全書告成、再行一律成裝、如欲自行裁訂者聽便、可認還訂費六元、

三、預約券以丁卯年底爲截止之期、

四、如欲與儒學警悟併裝一起定購者、每部定價單宜壹百五拾元、連史紙壹百叁拾元、預約則柒折核收、（單宜紙洋壹百零五元、連史紙洋玖拾壹元）可先取儒學警悟全書、

五、繳還日期由出書日期、有半年之久、在請購者、托京津分處、轉寄天津總發行所傳經書社取券、由陶涉園簽字負責、倘到期書不告成、所收之款、如數奉還、

景元本輟耕錄（十六冊）　定價四十元

景元本太平樂府　定價十六元

景印金石苑（六大本）　定價十二元

刻施十三經讀本（附國策老評點）（八十二本）　定價五十元

武進陶氏涉園藏石目

藏石之風、盛自天水、百餘年來、斯風益熾、遠則東武方伯、近則[illegible]、僅指莫計、藏弆之數、少者數石、多至數百、然或矜惜[illegible]、定陶市舶而無隆轉不如往昔之在名山大剎得以既拓流傳好古之士每有近十餘年間偉洛之間墓誌迭出而六朝銘誌不下百品二十六北齊誌石五北周誌石一唐誌石之佳者十共得四十五品塢工墨精拓流傳以供同好茲列目如左戊辰十一月涉園識

北魏

- 獻文帝嬪侯夫人誌　景明四年三月二十一日
- 彭城王元勰誌　永平元年十一月六日
- 冀州刺史元珍誌　延昌三年十一月四日
- 盧敘令姚纂誌　延昌四年正月十六日
- 通直散騎常侍王誦妻元貴妃誌　丁酉八月二十日改爲熙平二年
- 陽平惠王妣李太妃誌　熙平二年十一月廿八日
- 文成帝嬪耿氏誌　神龜元年二月八日
- 宣武帝第一貴嬪司馬氏誌　有蓋　正光二年二月廿二日
- 女尙書王僧男誌　正光二年九月二十日
- 彭城王元劭妃李氏誌　正光五年八月六日
- 恒州刺史元䕫誌　孝昌元年十一月二十日
- 青州刺史元暐誌　孝昌元年十一月二十日
- 西陽男高廣誌　孝昌二年十月
- 冀州刺史元壽安誌　有蓋　孝昌二年十月十九日
- 胡昭儀誌　孝昌三年五月二十三日
- 廣平文懿王元悌誌　有蓋　建義元年七月十六日
- 東平王元略誌　建義元年七月十八日
- 司空公元欽誌　永安元年十一月二十日
- 范陽王元誨誌　普泰元年三月十七日
- 元景略妻蘭夫人誌　永安元年十一月十九日
- 林慮哀王元文誌　太昌元年十一月廿五日
- 城陽王元徽誌　太昌元年十一月九日
- 齊州刺史元鑽遠誌　永熙二年十月

東魏

- 平南將軍元玕誌　有蓋　天平二年七月二十八日
- 王驎慶墓記　興和二年
- 章武王妃盧氏誌　武定四年十一月二十二日

北齊

- 滄州刺史高建誌　有蓋　天保六年二月九日
- 高建妻王氏誌　有蓋　武平四年十月十七日
- 順陽太守皇甫琳誌　天保九年十一月二十日
- 樂陵王高百年誌　有蓋　河淸三年三月二日
- 樂陵王妃斛律氏誌　有蓋　河淸三年三月二日

北周

- 魏汝北郡中正寇胤哲誌　有蓋　宣政二年正月四日

隋

- 周段模誌　大業二年十二月五日
- 部督唐該誌　有蓋　大業十一年二月二十一日
- 滕王長子楊厲誌　大業十二年七月十八日

唐

- 楊藝誌　永徽二年九月十六日
- 盧永業誌　咸亨三年八月十四日
- 盧永業妻李氏誌　光宅元年十一月十三日
- 王紹妻郭氏誌　有蓋　神功元年
- 崔孝昌誌　天寶元年二月二十日
- 嗣曹王李戢誌　天寶六年十二月二十日
- 程公妃鄭氏誌
- 李戢妃鄭氏誌　建中三年十月九日
- 韋塤妻溫氏誌　會昌六年五月七日

凡四十五品共五十八張

營造法式　定價六十五元

影刻宋元明四十種詞（全部四套）　定價八十元

景刻洪武本程雪樓集　定價三十元

景宋玻璃版巾箱小字本八經　定價十六元

錢叔寶手鈔游志續編玻璃版印　定價十元

喜詠軒叢書甲篇　定價二十元

天工開物三卷　定價六元

墨海六卷　定價十六元

北京特售處琉璃廠來薰閣

經理處　西安門大街六十五號尹宅　豐盛胡同二十三號陶宅

午十時至十一時下午四時至五時移玉北京東交民巷大樓本總會當面接洽其在外省道遠者函商亦可此啓

財政部立案　實業部註冊　中法儲蓄會（中國有限公司）謹啓

介紹人　朱志遠　白瑞頤　楊伯濤

中和戲院　廣德樓　慶樂園　華樂園

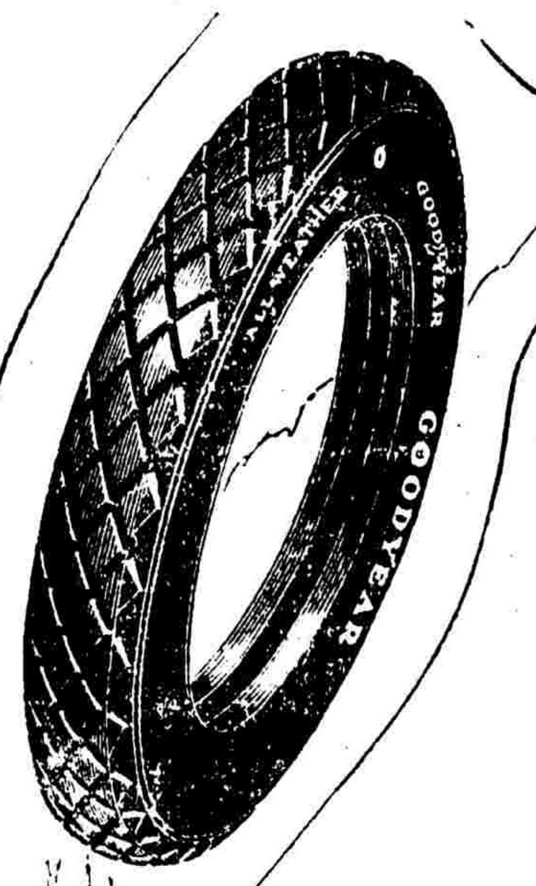

君欲遨游如用固特異胎可乘輿所至樂而忘返緣固特異胎之行駛爲最穩妥也
下次請購 固特異胎
天津北京 公懋洋行經理 六十

GOODYEAR

75-27

DOAN'S

Backache Kidney Pills

環球馳名

兜安氏秘製保腎丸

君對於己之內腎有猜疑否？

內腎之患弱否有二種方法可以辨明之第一是背痛及發現之外症第二是查驗己所撒之小溲如何倘因背痛而兼頭痛或神經不安而縮方疲倦致有猜疑己之內腎爲患者請仔細審察己之小溲有無下列諸端之病狀如其有之則君之猜疑盡釋矣

小便次數太多或太少否　小便不禁否　小便澀
次太多或太少否　小便混濁或色白否　小便赤
熱而撒時痛甚否　小便灰白而臭氣否　小便含
砂垂起浮沫如雲否　小便有渣滓否再者　小便因

食物而暫時變易者但如驗得上述諸端之一而繼續發現是則內腎已經失司而急需救治之時至是功不可疏忽致罹重症斯爲至要兜安氏秘製保腎丸功能更正內腎分泌血液之常序補內腎之虛弱長內腎之氣力由是而驅除背痛風濕痛臂筋痛沙淋石淋水臌腫脹神經痛頭痛頭暈及內腎虛弱之其他各症此丸馳名遐邇君之鄰友或有服過此丸者必樂於介紹也

每瓶大洋一元五角 每打大洋十一五元正 各埠均有出售 各大藥房

由此尿表試驗君之內腎健否

尿之要點	健康	不健康
尿色	蒼潢如琥珀而清	深黃帶紅 始上起烟霧
濃厚	稍濃於水	比水頗濃且厚
尿之總量	一日夜間尿三呎至四呎	一日夜間尿不及二呎半或多過四呎
氣味	辛或酸，無犯臭氣。	穢氣極重
形情之遺解及時間	日間有尿，夜間無尿，解則通暢。	[illegible]
堅體	不見有何凝結之質	見有如[illegible]
特殊之點	健康之尿[illegible]使時不覺其滯難也	[illegible]

(註)•呎英之液量合華三合一勺有零

圖中寓意

新華商業儲蓄銀行廣告

本銀行於民國三年創辦資本總額五百萬元已收二百萬元公積金九十萬元專辦商業儲蓄銀行一切業務並得受政府委託辦理特種儲蓄事項營業種類分列如下 定期存款 各種儲蓄 活期存款 抵押放款 各處匯兌 兌換貨幣 四季儲金 [illegible] 商業押款 購買股券 公共儲金 [illegible] 北京行 天津行 [illegible]

友仁氏 寧坤止痛膏 治婦女月經不調

超前錯後赤白帶下經行腹痛經行嘔吐經行多少不均經行不止往來無時經成條塊血色黑紫經閉不通室女經閉遍身腫痛經逆上行崩漏不[illegible]

黃道敏

鐫書畫專鐫石章代辦壽屏聯詩章定期不悞花卉每方尺二元山水每方尺四元字每方尺二元篆隸加半文詩聯面議代理處琉璃廠松古齋文奎寶各南紙店本寓在西城錦什坊[illegible]

京漢鐵路管理局招標出售充公物品廣告 第一百七十五號

啓者本路歷年查獲無主充公物品積存多件茲擬招商出售如有各商願承購者可於十七年一月五日上午十時先赴長辛店本路材料總廠所屬之車務材料庫取閱物單貨樣定於一月十二日上午十時由各商携帶標函(標封式及如何標法由材料庫指示)密封齊集長辛店材料總廠呈繳當衆開標暨視標價某號出價最多即由某號一齊購買但該廠認爲不及格時仍將一切標函取銷另行招標特此佈告

老牌肥兒代乳粉

代乳粉者所以代人乳也故其原無與人乳無所差別小兒食之方可質得本藥房所製此粉其原質與人乳絲毫無異以之喂養嬰兒實爲第一最妙食品消化既易滋養又富不但易於茁壯而且絕無流弊以及老人虛弱病後復原食之尤爲相當本藥房爲擴充營業起見近又運到各國補益魚肝油各種藥品以及注射藥品及各種化粧等類無不齊備定價格外克己

總批發處北京西單牌樓福華大藥房 電話南局六七

售代處 北京各大藥房

德昌麟記洋行

本行自運各國洋貨俄衣大氅 五金磁料 各種玩物 一概照行發售東安市場花園路西

梁溪侯碧漪女士書畫例

碧漪女士友人費君四橋之夫人也系出名門幼嫻詩禮工行草篆隸而於六法尤研求有素蒔從同邑吳觀岱先生游得其傳授凡山水花卉人物蟲鳥罔不精妙其筆情俊逸風韻蕭然直是士夫畫不類閨秀作品尤爲難能可貴客歲隨四橋北來娛情翰墨求者踵至應接不遑爰爲代訂潤例以資賞音

◀畫例▶

立軸 三尺八元 四尺十二元 五尺十六元 六尺二十元 坑屏每條以三尺立軸論

屏條 三尺六元 四尺八元 五尺十元 六尺十六元 堂幅倍之 橫幅同例

紈摺扇 每件四元 冊頁每尺四元 手卷每尺四元

青綠點景 工細加倍 逾尺者酌加

◀書例▶

楹帖 四言四元 五言五元 六言六元 七言七元 八言八元 極大極小另議 長聯另議

屏條 每條三尺三元 三尺以上每尺遞加二元 橫幅同例

中堂 三尺以內八元 三尺以上每尺遞加三元

紈摺扇 每件二元 冊頁每尺三元 手卷每尺三元 金面逾尺者酌加

隨封加一 劣紙不書不畫

收件處 北京 琉璃廠清秘閣 淳菁閣 榮寶齋及各大南紙店 天津 日界利亞書局 關才胡同南寬街十一號戴宅

北京飲眞社仝人 孫雄 張惟驤 吳蔭桐 金煥章 路朝鑾 陸樹棠 王侃 胡佩衡 延鴻 徐行恭 姚東查 戴正誠 代訂

中南銀行

本行資本金額二千萬元兩次收足銀五百七十萬元又備用資本一千二百五十萬元專營銀行各種存款放款匯兌押匯一切業務國內外各大部會商埠均有專約代理匯兌收機關並代顧主保管國內外發行之各種公債及契據經理付息取本等事凡利息匯水佣金外均極克己手續簡便如蒙惠顧無不周妥本行奉政府特許發行鈔票本行爲格外慎重起見特聯合金城鹽業大陸三行[illegible]

總行 上海漢口路[illegible]

分行 天津英租界[illegible] 北京[illegible]西交民巷[illegible] 漢口[illegible] 廈門[illegible] 各港分行

國內外各大部會商埠均有特約代理匯兌收付處 電報掛號一五一一 英文掛號[illegible]

請服羅威士

（健）（壯）（丸）

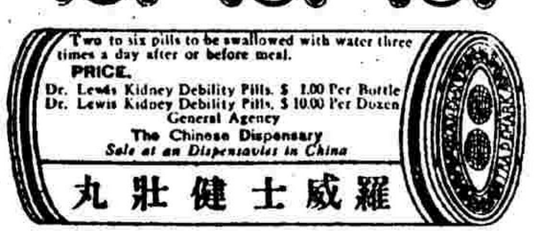

強身壯體 保腎補精

羅威士健壯丸 專治晨起精神仍覺困倦 脊背即作痠痛 週身懶惰 四肢無力 腰痠腿痛 以及內腎虧損 房勞過度 老年精衰 精冷精清 腎虧 陽萎 滑精夢遺 虛寒淋濁 夜多小便 尿後反滴 精神恍惚 身體疲憊 頭暈目眩 形容枯瘦 行動心跳 動作氣喘 心思煩悶 氣短神虛 步履艱難 諸虛百損 五勞七傷各症

功能保腎補精 添精補髓 益氣長神 興陽固本 誠強身壯體之保腎補精之靈藥也

每瓶洋一元 每打十元 治服法 另有中文洋文詳細仿單 請認雙地球註冊商標 勿悞

羅威士健壯丸總經理處 前門大街中華大藥房 鮮魚口外迤南路東

代售處 東四北瑞豐藥房 西單英美藥房 瑞華藥房 濟藥房 西四寶光藥房 天津 老德記藥房 東北城角中央藥房 山東 華英藥房 張家口中華藥房 保定 藥房 中美藥房 濟南老德記藥房 石家庄 信德恒藥房 太原 降興藥房 震華藥房 順德府 美華藥房 開封 中法藥房 鄭州中西藥房 英藥房 各埠著名大藥房皆有代售

▲外埠函購除藥定價外加寄費二角

立止咳嗽 保肺丹

此丹爲門秘製立止咳嗽專治男婦老幼遠年近日咳嗽[illegible]勞傷咳嗽[illegible]痰飲哮喘[illegible]吐痰[illegible]血[illegible]

每大盒洋一元 六盒五元

衛生第一 痔漏除根丸

此丸專治[illegible]痔漏[illegible]

此丸每料大洋一元 六盒大洋五元 外埠寄費加郵力二角

經驗靈藥 耳鳴耳聾丸

此丸專治[illegible]耳鳴耳聾[illegible]

屢試屢驗 偏墜疝氣丸

此丸專治偏墜[illegible]疝氣[illegible]

定價每料四盒四元五角 寄售每盒一元二角 以上藥品外埠函購不論多寡概加寄費洋二角

以上兩種 總經售處 德生堂開設北京前門外虎坊橋東路南 代售處 張家口宣化大道乾方報社 宣化府四牌樓東路南宣化報社 天津北大關小洋貨街輿公報房

灤州礦務有限公司第十五屆分派股利半數廣告

啓者本公司與開平聯合營業第十五屆股利現訂於十二月二十八日起在天津法界本公司先行[illegible]

[illegible]